



**Neuerungen
zu
EULANDA® 2009**

Die neuen Funktionen in Version 2009

Die Arbeiten an Warenwirtschaft EULANDA® 2009 sind abgeschlossen! Die vollständige Version liegt als Installationsdatei auf dem Downloadserver für Sie bereit. Die enthaltenen Änderungen haben wir auf dieser Seite zusammengestellt.

Alles im Blick auf der Startseite!

Direkt auf der EULANDA-Startseite erhalten Sie eine Übersicht aller aktiven Vorgänge.

- Die Summe der offenen Posten und der Betrag der überfälligen Rechnungen
- Anzahl der Lieferscheine, die noch zur Auslieferung ausstehen und Lieferscheine, die noch nicht berechnet wurden
- Angebote können als „aktiv“ gekennzeichnet werden und zu jedem Angebot kann man eine Einschätzung abgeben, wie wahrscheinlich das Angebot zum Auftrag kommt.
- Diese Summe dieser aktiven Angebote können Sie direkt auf der Startseite einsehen
- Allen Einträgen ist ein Hyperlink hinterlegt. Das heißt, Sie können per Mausklick alle aktiven Angebote oder Offenen Aufträge aufrufen und z.B. als Liste darstellen

Statistik (Rechnungen)

Zeitraum	Umsatz	Ertrag
Monat	92.059	90.667
Vormonat	976.800	821.890
Jahr	3.528.112	3.024.739
Vorgahr	12.704.657	10.748.544

Aktive Vorgänge

Status	Anz.	Vk Netto	Ertrag
aktive Angebote	3	1.650 EUR	1.650 EUR
gewichtet		EUR	EUR

Mahnstopp

Mahnstopp	Saldo Gesamt	überfällig	
Kein Mahnstopp	1905	45.854.746 EUR	45.388.894 EUR
Inkasso	1	5.425 EUR	5.425 EUR
Teststellung	1	8.419 EUR	8.419 EUR
** Gesamt	1907	45.866.590 EUR	45.402.738 EUR



Was ist die „Startseite“?

Die Startseite ist die Seite, die direkt nach Aufruf des Mandanten angezeigt wird. Es handelt sich hierbei um eine HTML-Seite auf der wichtige Informationen und Statistiken angezeigt werden können. Elemente der Startseite können durch unsere Solution-Partner und sog. Plugins (=ladbare Programmmodule) erweitert werden. Die Elemente der Startseite können übrigens einzeln (auch benutzerweise) über die Berechtigungen abgeschaltet werden.

Datenbrowser

- Excel-Export per Knopfdruck
- mehrere Zeilen lassen sich bei gedrückter STRG-Taste markieren (taggen).
- Über die Taste E oder das Menü lassen sich alle anderen Zeilen ausblenden.
- dadurch erhält man die Zwischensummen der markierten Einträge
- Bei Verlassen des Browsers mit ENTER bleibt die Einschränkung erhalten. Sie können beispielsweise Rechnungen gesammelt drucken oder eine Preisliste über die ausgewählten Artikel erstellen
- Über die Taste Z („Zoom“) lässt sich das Browserfenster auf den kompletten Monitor vergrößern und wieder verkleinern.
- Korrekturen und kleinere Verbesserungen Im Browser bzw. Infosystem:
- Die Fußzeile scrollt nun mit, wenn der restliche Browser nach rechts bewegt wird
- Beim Zufügen neuer Spalten blieb der rechte Rand der Spaltentitel-Leiste teilweise stehen
- Teilweise war die Breite der Spaltenüberschriften völlig anders, als die eigentlichen Datenspalten
- Summenbildung ist nun auch bei mehr als 20 Spalten möglich. Außerdem wurde die Summenbildung optimiert (beschleunigt)
- Die Fußzeilen bleiben nun synchron zu den Kopfzeilen

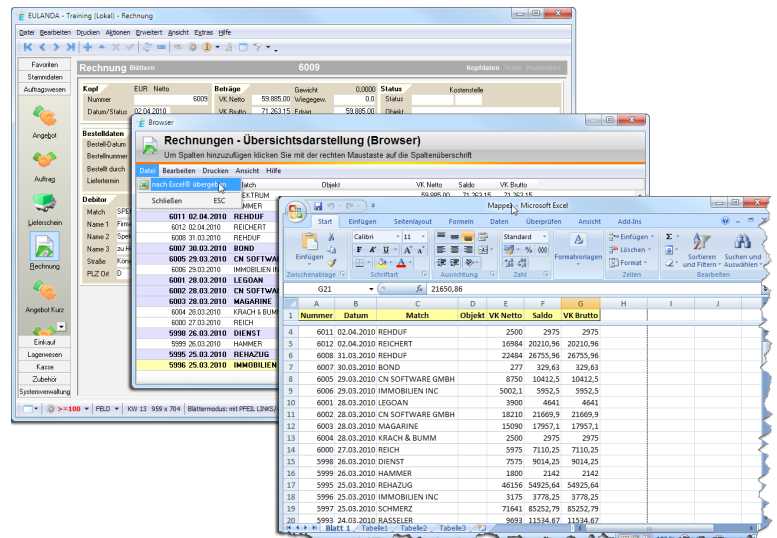

Was ist der „Browser“?

Mit Datenbrowser ist die Listendarstellung in EULANDA® gemeint. Diese erreichen Sie beispielsweise über die Tastenkombination STRG+ENTER bzw. über das Symbol in der Werkzeugleiste. Weitere Informationen finden Sie im Online-Handbuch im Kapitel „Browser (Bedienung)“.

Die Gehezu-Funktion

Die Gehezu-Funktion wurde stark erweitert.

- Viele Einträge werden nun farblich dargestellt und etliche neue Einträge sind hinzugekommen.
- offene Rechnungen werden z.B. rot markiert und es wird der aktuelle Mahnstatus angezeigt
- Wenn man vom Artikel aus die letzten Aufträge auswählt, sieht man neben der Auftragsnummer auch die Stückzahl und den Preis aus dem Auftrag
- Über den Button „Kurzinfor“ oder UMSCH+F11 lässt sich ein Kurzinfor einblenden. So bekommen Sie schon bevor der Datensatz aufgerufen wichtige Informationen angezeigt
- Über STRG+F aktiviert man die Suchfunktion. Die gefundenen Textstellen werden gelb hervorgehoben.
- Es ist nun möglich mehrere Einträge auf einmal zu markieren und aufzurufen. Hierzu hält man die STRG-Taste gedrückt und klickt die gewünschten Zeilen mit der Maus an. Über STRG+A kann man auch alle Zeilen markieren.

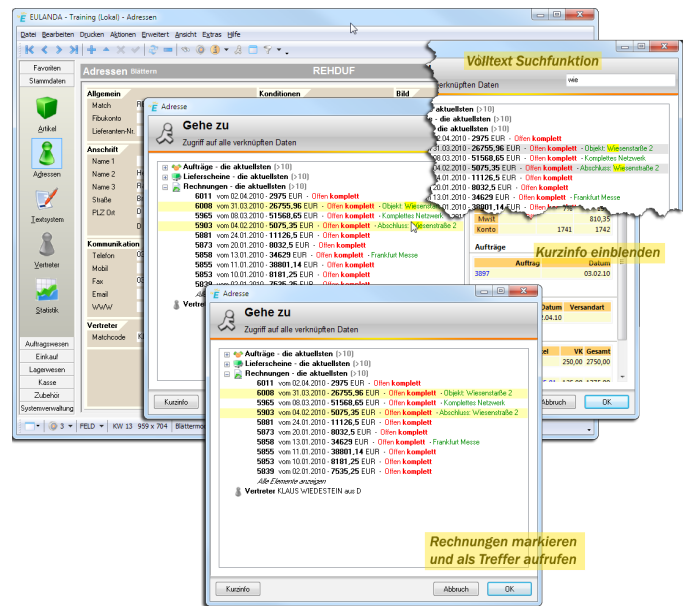

Was ist „Gehezu“ genau?

Alle Datensätze (Adressen, Artikel, Rechnungen ...) sind mit einander verbunden. Zu einer Rechnung gehört z.B. eine Kundenadresse ein Lieferschein oder ein Auftrag. Mit Hilfe von „Gehezu“ können Sie sehr schnell von einem beliebigen Datensatz zu allen verbundenen Daten springen. Das geht entweder über die Tastatur STRG+G oder das Symbol in der Werkzeugleiste. Weitere Informationen finden Sie im Handbuch.

Der Merkmalbaum

- Die zugewiesenen Merkmale werden im Merkmalbaum üblicherweise in fett dargestellt. Klappt man einen Teil des Merkmalbaums zu, kann man nicht mehr erkennen, welches Untermerkmal genau zutrifft. In EULANDA 2009 werden nun bei eingeklappten Merkmalen die Untermerkmale in Klammern angezeigt.
- Über die Tastenkombination ALT+F11 wird der Merkmalbaum eingeblendet und auch gleich fokussiert. Das heißt man kann über die Pfeiltasten in der Baumdarstellung navigieren.
- EULANDA kann für Sie zählen, wieviele Daten in den einzelnen Ordnern des Merkmalbaums enthalten sind. Klicken Sie hierzu mit der rechten Maustaste auf einen Ordner oder auf den Hauptordner und wählen Sie den Punkt „Zählen“ aus.
- Über das „Treffer“-Menü STRG+# kann die aktuelle Treffermenge im Merkmalbaum unter „Eigene Merkmale“ gespeichert werden. Man kann hierbei wählen, ob man nur die Sucheingabe oder aber alle jetzt gefundenen Treffer speichern möchte.

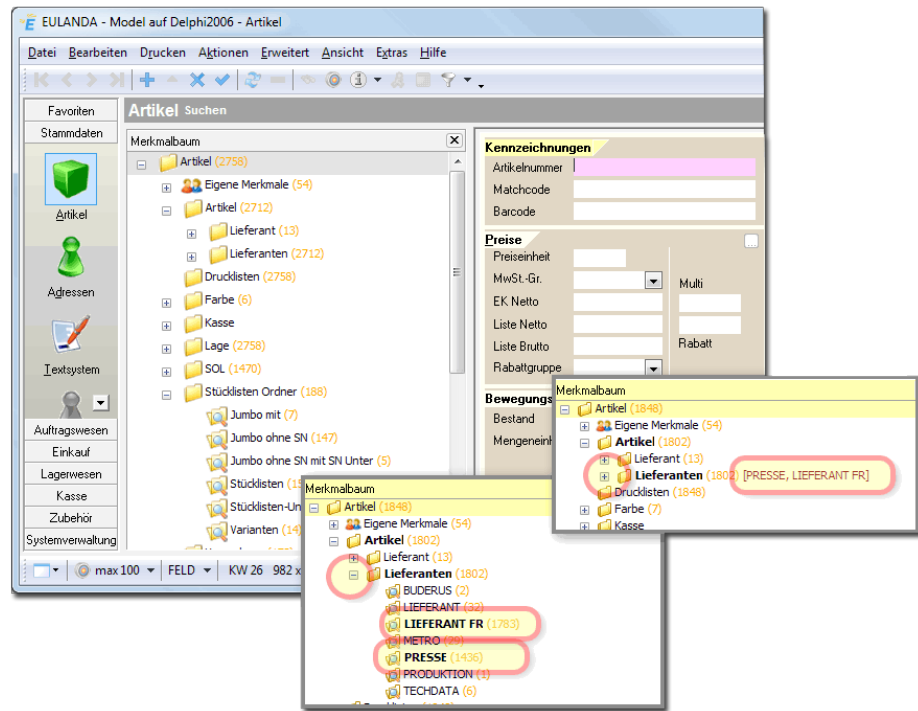

Was ist der „Merkmalbaum“?

Über Merkmale können Sie Ihre Daten kategorisieren oder benutzerdefinierte Suchabfragen hinterlegen. Merkmale sind für alle Benutzer sichtbar, aber der spezieller Bereich „Eigene Merkmale“ kann nur vom angemeldeten Benutzer eingesehen werden. Merkmale sind in allen Modulen verfügbar, also nicht nur im Artikel- oder Adress-Stamm. Weitere Informationen finden Sie im Handbuch.

Neue Module

- Besucherjournal (Plugin) Preis: 49,-- EUR

Dieses Modul erweitert den Adressen-Bildschirm um ein neues Eingabefenster, in

das man chronologische Kundenbesuche eintragen kann. Das Journal kann am Bildschirm sortiert und konfiguriert werden. Zusätzlich kann man es über einen Sofortdruck ausdrucken.

Die Eingabedaten werden in eine Zusatz-Tabelle direkt in die EULANDA-Datenbank gespeichert. Hierdurch ist es möglich auch spezielle Berichte zu erstellen, die auf die Daten des Besucherjournals zugreifen.

Das Modul kann über das Anwenderforum als DEMO geladen werden. Einen Lizenzschlüssel kann man beim Vertrieb erwerben.

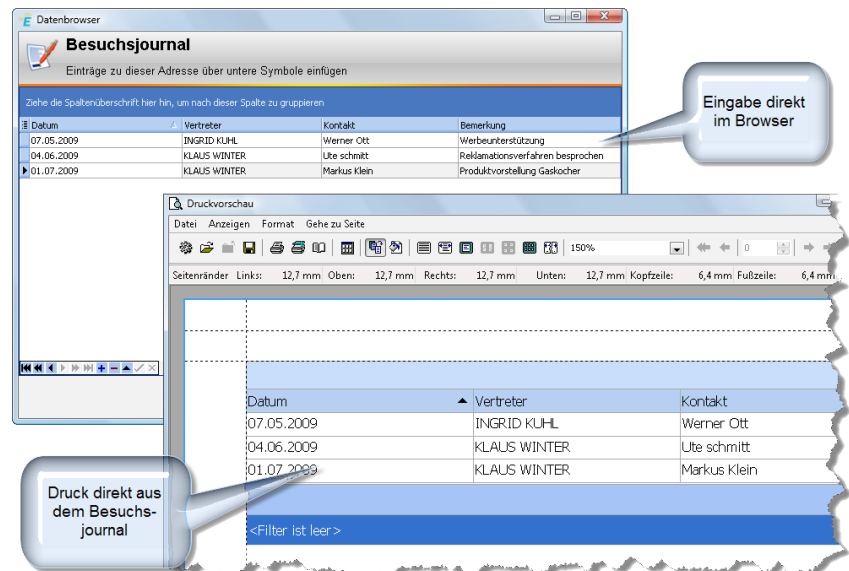

- Fernwartung (Plugin) Preis: kostenfrei

Dieses Modul aktualisiert die in EULANDA integrierte Fernwartung. Ab Juli 2009 wird EULANDA mit der Netviewer-Version 5.1.1 ausgeliefert. Über das Anwenderforum kann nun jederzeit eine ggf. aktuellere Version geladen werden.

- Google Lokalisation und Routenplaner (Plugin) Preis: kostenfrei für ABO-Kunden, ansonsten 49,-- EUR

Dieses Modul erweitert das Kurzinfo-System der Adresse um eine Lokalisations-Möglichkeit sowie den Google-Routenplaner. Hierzu übergibt EULANDA auf Knopfdruck die Adressinformation der angezeigten Adresse an den Google-Server. Der eingebaute Internetexplorer zeigt danach entweder den Kundenort in einer Straßen- oder Satellitenansicht an oder auf Wunsch die Route vom angezeigten Kunden zur eigenen Heimatadresse, die aus dem Firmenstamm übernommen wird.

- Dokumentenordner (Plugin) Preis: kostenfrei für ABO-Kunden, ansonsten 49,-- EUR

Über den Dokumentenordner lassen sich beliebige Dateien einem Kunden oder Artikel zuordnen. Beispielsweise technische Zeichnungen oder Kalkulationen, Excel-Dateien, PDF-Dateien usw. In den Einstellungen lässt sich ein Hauptordner angeben, in den die Dokumente dann in einer Struktur gespeichert werden, die von EULANDA verwaltet wird. Per Tastenruck hat man dann alle Dokumente zum angezeigten Artikel und kann diese direkt mit den zugewiesenen Anwendungen öffnen und bearbeiten.

Tastaturbedienung

Die Bedienbarkeit mit der Tastatur konnte noch weiter verbessert werden. Viele zusätzliche Funktionen können nun über Tastenkombinationen abgerufen werden.

- Tastenkombinationen für Schnellstartleiste. Neben den bereits vorhandenen Modulen lassen sich nun zusätzlich auch folgende Module über die Tastatur aktivieren:

Tastenkürzel	Funktion
STRG+ALT+S	Statistikseite
STRG+ALT+N	Lagerkonten
STRG+ALT+I	Seriennummern
STRG+ALT+C	Lagerbuchungen
STRG+ALT+Z	Inventurbelege
STRG+ALT+Ä	Lagerplätze
STRG+ALT+X	Umlagerungen
STRG+ALT+P	Kasse
STRG+ALT+F	Lieferanten
STRG+ALT+Y	Registry
STRG+ALT+M	Verwaltung

- Auch beim Wechseln der Module über die Tastatur wird nun die entsprechende Sektion in der Schnellstartleiste aufgeblättert.
- Über F5 oder das entsprechende Icon in der Werkzeugleiste lässt sich der aktuelle Datensatz aktualisieren. Alle Felder werden dabei neu vom Server geholt.
- Über F6 lässt sich im Hauptfenster zwischen Merkmalbaum, Kurzinfo und Eingabemaske wechseln. Außerdem wird, wenn der Merkmalbaum oder das Kurzinfo den Eingabefokus haben, wird die entsprechende Überschrift gelb hervorgehoben.
- Der Merkmalbaum lässt sich auch direkt über ALT+F11 aktivieren. Der Eingabefokus wird dabei auf den Merkmalbaum gesetzt und man kann per Tastatur ein anderes Merkmal auswählen.
- Über die Tastenkombination UMSCH+F11 lässt sich das Kurzinfofenster ein- bzw. ausblenden.

Email-Versand

- Für jeden Bericht (also z.B. Auftragsbestätigung oder Rechnung) können folgende Vorgaben für den Email Versand hinterlegt werden:
 - ▶ Der Dateiname der PDF-Datei
 - ▶ Die Email-Betreffzeile
 - ▶ Und ein individueller Text für das Anschreiben

Hierbei können auch Platzhalter verwendet werden - beispielsweise für die Rechnungsnummer oder den Kundenmatchcode.

- Außerdem lässt sich global für den jeweiligen Benutzer und für die ganze Firma eine Signatur hinterlegen. Die Signaturen werden in den Einstellungen hinterlegt. Im Abschnitt Kommunikation befindet sich die globale Signatur und im Bereich Benutzereinstellungen, die benutzerspezifische Signatur.
- Wenn Sie mit Ansprechpartnern arbeiten, können Sie noch in der Druckbox eine alternative Email Adresse aus den hinterlegten Ansprechpartnern auswählen. Ansprechpartner bzw. Kontakte wurden bereits in der Version EULANDA 2007 eingeführt und dienen als Telefonbuch, E-Mailverzeichnis und dem Einblenden von Geburtstagen auf der Homepage. Mit dieser Version von EULANDA sind nun mit diesen Ansprechpartnern weitere Möglichkeiten hinzugekommen.

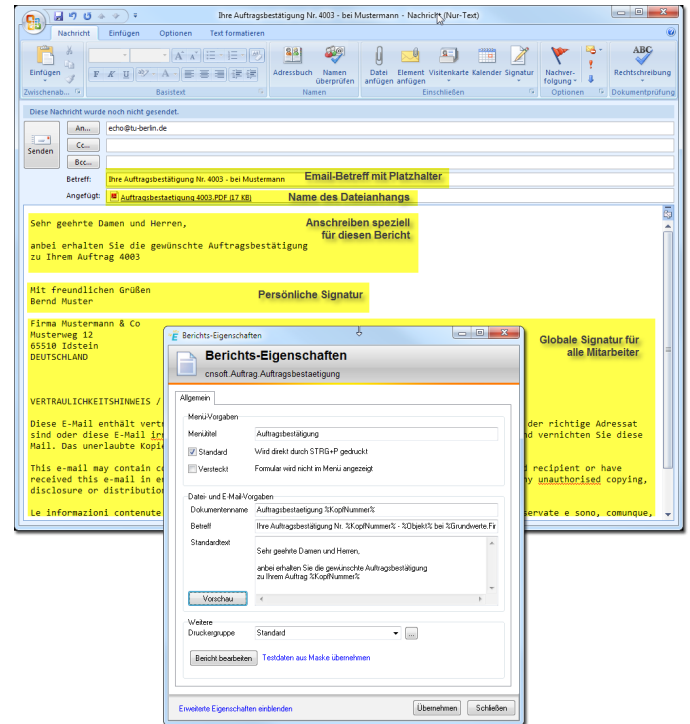

Drucken

- Email-Versand: Zu allen Druckformularen lassen sich Vorgaben für den Dateinamen der PDF-Datei, die Betreffzeile und ein Anschreiben hinterlegen. Hierbei können auch Platzhalter verwendet werden.
- In den zentralen Briefkopfdaten ist es nun möglich getrennte Layouts für erste, folgende, letzte Seite zu hinterlegen. Außerdem können alternative Layouts für PDF und Fax-Ausgabe definiert werden.
- In vorherigen EULANDA-Versionen wurde beim Sammeldruck immer die Drucker-einstellung verwendet, die als Standard für das jeweilige Formular bzw. die Druckergruppe hinterlegt wurde. In Version 2009 hat man die Möglichkeit die Druckereinstellung in der Druckbox zu verändern. Diese Änderung betrifft den Menüpunkt „Gesammelt Drucken...“ im Menü „Drucken“, der in folgenden Modulen vorkommt: Aufträge, Angebote, Rechnungen, Lieferscheine, Bestellungen.

Adressen

- Analog zum Zusammenfassen von Artikel ist in der Version 2009 auch das Zusammenfassen von Adressen möglich. Falls ein Kunde versehentlich mehrfach angelegt wurde (Dublette) können hierüber alle vorhandenen Vorgänge in eine einzigen Adresse konsolidiert werden. Angebote, Aufträge, Lieferscheine und Rechnungen werden entsprechend aktualisiert. Die Dublette wird nach Abschluss des Vorgangs gelöscht.
- Der Menüpunkt zum Zusammenführen befindet sich im Aktionen-Menü. Zunächst wird die Adresse ausgewählt, die nicht mehr benötigt wird. Über den Menüpunkt ruft man eine kleine Adressmaske auf und wählt die korrekte Adresse auf. Auf diese neue Adresse werden dann alle Verknüpfungen im System umgebucht. Im Infosystem der neuen Adresse befinden sich dann anschließend alle Rechnungen, Angebote usw.
- Auf diese Weise lassen sich jetzt natürlich beliebige Adressen löschen, auch wenn diese Verknüpfungen im System enthalten. Hierzu legen Sie einfach einmalig eine Adresse "GELOESCHTE" an und führen alle unerwünschten Adressen mit dieser zusammen. Der Vorteil ist, dass man zumindest über das Infosystem der "Sammeladresse" alle betroffenen Vorgänge im Blick behalten kann, die den gelöschten Adressen gehört hatten.

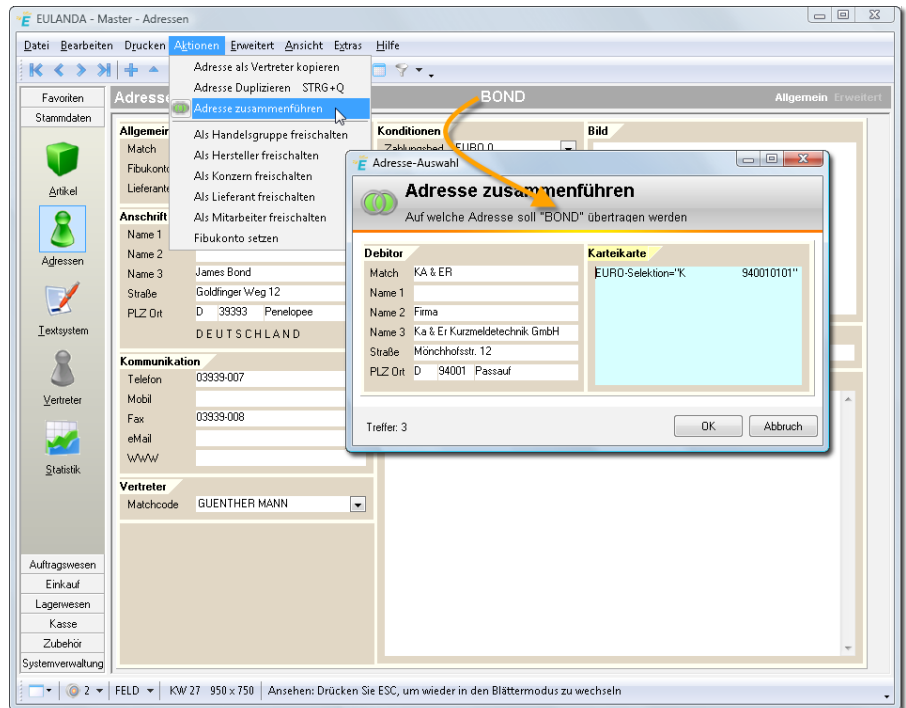

Artikel

- Warengruppen und Mengeneinheiten können nun in den Einstellungen umbenannt werden, auch wenn diese bereits in Artikeln verwendet wurden. Die entsprechenden Artikel werden dabei automatisch auf die neuen Bezeichnungen umgesetzt.

Stücklisten

- In Einstellungen können gewisse Vorgaben für neue Stücklisten hinterlegt werden. Z.B., ob EK, VK automatisch im Hauptartikel gepflegt werden sollen.
- Das Stücklisten-Dialogfenster lässt sich nun weitgehend mit der Tastatur bedienen.
- Außerdem ist nun auch in diesem Fenster der Aufruf des Taschenrechners über F3 möglich.

Angebote

- Laufende Angebote können im Angebotswesen als „aktiv“ gekennzeichnet werden. Außerdem kann eine Auftrags-Wahrscheinlichkeit (zwischen 0% und 100%) festgelegt werden.
- Die Anzahl und Summe der aller aktiven Angebote wird auf der EULANDA-Startseite angezeigt.

Aufträge

- Nach dem gesammelten Umwandeln hat man nun die Möglichkeit die erzeugten Vorgänge gesammelt aufzurufen und z.B. auszudrucken. Dies betrifft folgende Menüpunkte:
 - ▶ „Mehrere Aufträge in Lieferscheine umwandeln...“ im Auftragsmodul unter „Aktionen“
 - ▶ „Treffer in Lieferscheine umwandeln...“ im Auftragsmodul unter „Aktionen“
 - ▶ „Mehrere Lieferscheine in Rechnungen umwandeln...“ im Lieferscheinmodul Menü „Aktionen“
 - ▶ „Treffer in Rechnungen umwandeln“ im Lieferscheinmodul Menü „Aktionen“

Ein Anwendungsbeispiel hierzu finden Sie im Anwenderforum.

- Im Dialogfenster „Mehrere Aufträge in Lieferscheine umwandeln...“ lässt sich der Bereich der Positionen nun in der Größe anpassen.

Mahnwesen

- Über das Infosystem „alle Daten“ STRG+USMCH+I lassen sich alle Zahlungen nach verschiedenen Zeiträumen gefiltert anzeigen (Heute, Dieser Monat, Vorjahr, etc.)
- Mahnungen Treffer verbessert: Über die Browserdarstellung STRG+ENTER können einzelne Rechnungen mit der Maus markiert werden. Dazu hält man die STRG-Taste gedrückt und klickt die gewünschten Rechnungen mit der linken Maustaste an. Danach drückt man die Taste E. Wenn man jetzt den Browser wieder verlässt, kann man die auf diese Weise markierten Rechnungen über das „Mahnungen Treffer“ aus dem Druckmenü anmahnen.

Einkauf

- Beim Anlegen einer neuen Lieferung kann man nun ebenfalls - wie bei Gehezu - das Kurzinfo einblenden und erhält dadurch Einsicht in die Positionen der jeweils angeählten Bestellung.
- Auch Die Suchfunktion wurde aus dem Gehezu-Dialog übernommen. Über STRG+F können Sie nach Bestellnummern, Lieferantenmatchcode und Datum suchen.
- Es ist nun möglich über Gehezu zwischen Bestellungen und Lieferungen hin und herzuspringen, unabhängig davon, ob der jeweilige Beleg bereits gebucht wurde.
- Über den Menüpunkt „Neu nummerieren der Bestellpositionen“ im Menü „Aktionen“ lässt sich die Reihenfolge der Positionen neu organisieren. Die Funktion läuft in gleicher Weise, wie die bereits aus früheren Versionen bekannte Funktion im Auftragswesen.
- Wenn in der Bestellung etwas im „Objekt“-Feld eingegeben wurde, so wird dieser Text nun auch in die Lieferung übernommen.
- Bestellungen lassen sich nicht mehr löschen, wenn bereits Lieferungen dazu vorhanden sind.
- Man kann keine neue Lieferung anlegen, wenn bereits eine Lieferung vorhanden ist, die noch nicht gebucht wurde. Dies lässt sich über „Einstellungen“ - „Umwandlung“ ggf. auch abschalten

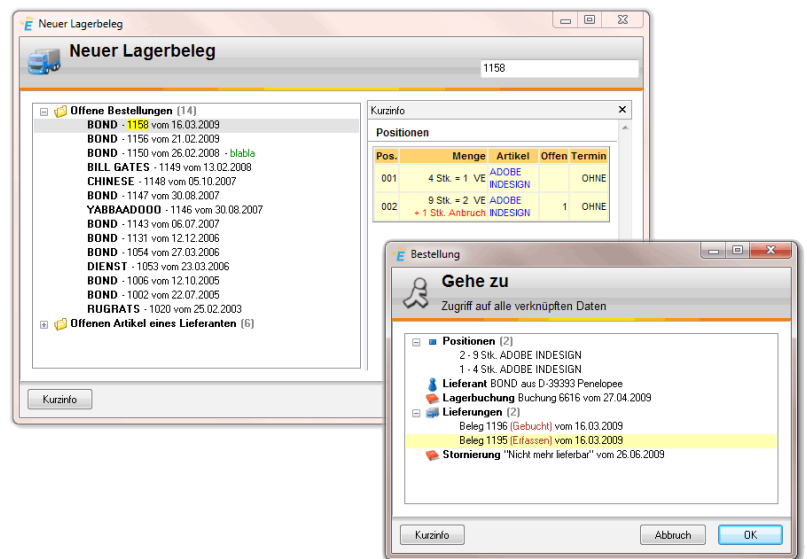

- Wenn Bestellungen weitererfasst werden, zu denen bereits Lieferungen vorhanden sind, so wird beim erneuten Buchen eine Hinweismeldung ausgegeben, dass und mit welchen Lieferungen die Bestellung wieder verbunden wurde.

Lagerwesen

- Im Hauptmodul „Lagerkonto“ werden standardmäßig nur noch Bestandskonten angezeigt. Die internen Konten, die für die Lagerbuchhaltung benötigt werden, sind ausgeblendet.
- Mehrlager: Neue Bestandskonten lassen sich nun über die EULANDA-Oberfläche anlegen.
- In den Einstellungen wurde der Punkt „Lagergruppen“ hinzugefügt

Statistik

- Wir haben EULANDA® um etliche neue Auswertungsmöglichkeiten erweitert.

Einstellungen

- Neue Einstellungsseite für Lagergruppen

Briefköpfe

- Das Konzept der Briefköpfe wurde stark erweitert. Ein logischer Briefkopf kann jetzt aus mehreren sog. Folien bestehen. Es können unterschiedliche Folien für die erste und die Folgeseiten erstellt werden. Eulanda wählt beim Drucken immer die Passende(n) Folien aus. Zudem ist es möglich für PDF- und Fax-Ausgabe alternative Folien zu erstellen. Die Folie für Druck-Ausgabe kann zum Beispiel auch leer bleiben und nur bei PDF-Ausgabe wird ein Briefkopf ausgegeben.

Berichtsverwaltung

- Die Berichtsverwaltung wurde umgebaut. Es wird nun zwischen Berichten und Briefköpfen unterschieden. Desweiteren können die Standardeinstellungen für Druckergruppen direkt in der Berichtsverwaltung vorgenommen werden.
- Bei Briefköpfen ist es nun möglich ein getrenntes Layout für erste und Folgeseiten zu hinterlegen. Zu diesem Zweck können zu einem Briefkopf mehrere sog. Folien erstellt werden. Für jede dieser Folien kann festgelegt werden, auf welchen Seiten diese erscheinen soll und ob sie ggf. nur bei PDF- oder Fax-Ausgabe verwendet werden soll.

Berichts-Designer

- Die Berichtsverwaltung wurde wesentlich erweitert. Einzelheiten finden Sie im Anwenderforum.

HTML-Mailer

- Der Mailer wurde stark erweitert. Unter anderem lassen sich komplette Mailings und/oder Vorgaben als Dateien speichern und zu einem späteren Zeitpunkt wieder öffnen. Genaue Details zu Änderungen an diesem Modul werden zu einem späteren Zeitpunkt veröffentlicht

Excel-Schnittstelle

- Alle Browser und Infosysteme lassen sich über einen einzelnen Befehl direkt nach Excel übergeben. Im Gegensatz zur früheren Möglichkeit (über die Windows-Zwischenablage) werden hierbei auch Datumswerte sauber von Excel erkannt. Außerdem wird die neu angelegte Excel-Datei bereits mit sinnvollen Werten für Kopf- und Fußzeile versehen.

Datanorm

- Der Datanorm-Import berücksichtigt nun die Besonderheiten des Großhandels ELMER. Dieser hat zur Preisfindung einige Besonderheiten die nicht in der Standard-Datanorm abgebildet sind.

Plugin-Manager

- Mit dem Plugin-Manager kann man Zusatzmodule in EULANDA® installieren.
- Über den Plugin-Manager lassen sich installierte Module anzeigen, in den Eigenschaften ändern, deinstallieren und updaten.
- Zusatzmodule können Info- oder Kurzinfosysteme erweitern, Bildschirmmasken hinzufügen, die Datenbank erweitern und vieles mehr.
- Plugins werden von verschiedenen Anbietern angeboten und können hierdurch EULANDA individuell erweitern.
- Sofern ein Zusatzmodul die Standard-Schnittstellen benutzt, kann das Hauptprogramm jederzeit aktualisiert. Alle Plugins werden in EULANDA® gespeichert so dass diese auch mit der normalen Datensicherung der Datenbank gesichert werden.
- Im Anwenderforum gibt es zum Download bereits die ersten Plugins. Einige sind kostenfrei, wie die Aktuelle Fernwartungssoftware. Zusätzlich gibt es kostenlose Plugins für unserer ABO-Kunden. Wie zum Beispiel die Anbindung an den Routenplaner von Google.

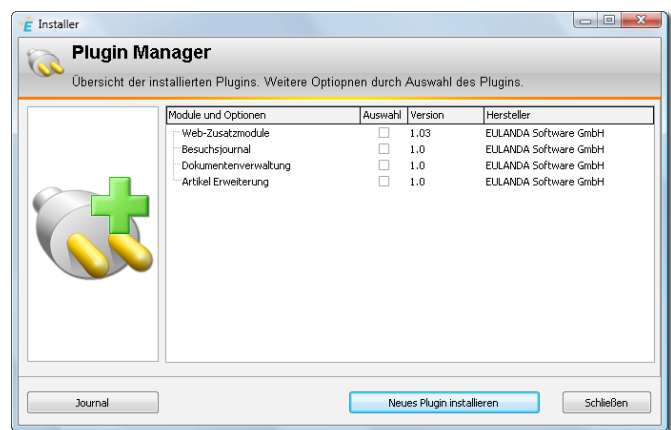

Funkserver

- Die Handhabung der Piccolink®-Geräte wurde verbessert.

Datenbankupdate

- Vor dem Datenbankupdate werden umfangreiche Prüfungen vorgenommen. Dabei kann auch ein ausführlicher Statusbericht angezeigt und gedruckt werden. Dieser enthält eine ausführliche Anleitung, wie das Update im Einzelnen durchzuführen ist. Dies ist insbesondere beim Umstieg von EULANDA-Versionen vor 3.0.11 und/oder beim Aktualisieren auf SQL Server 2005 hilfreich.

Systeminformation - Datenbankstatus

- Sie können sich nun jederzeit über im EULANDA-Startmenü einen ausführlichen Datenbankstatus-Bericht generieren lassen.
- Dieser gibt Ihnen detaillierte Schritte an, wie Sie eine ältere Datenbank auf den neuesten Stand aktualisieren können.

- Bei aktuellen Datenbanken erhalten Sie daneben viele nützliche Informationen über System. Das kann bei Support-Fällen Ihrem Fachhändler oder dem Support-Mitarbeiter nützliche Informationen liefern. U.A. stehen hier folgende Informationen:

- ▶ Version von Eulanda.exe und interne Version der Eulanda-Datenbank
- ▶ genaue Version des eingesetzten SQL-Servers
- ▶ das genaue Verzeichnis, wo die Datenbank auf der Festplatte liegt und die Dateigröße der einzelnen Dateien
- ▶ Freier Speicherplatz auf den Festplatten des Servers
- ▶ Eine Liste weiterer Datenbanken auf dem SQL-Server. Das gibt Aufschluss darüber, ob noch andere Programme den SQL-Server benutzen, was bei einem Update berücksichtigt werden muss.
- ▶ Der Bericht lässt sich Drucken und auch speichern

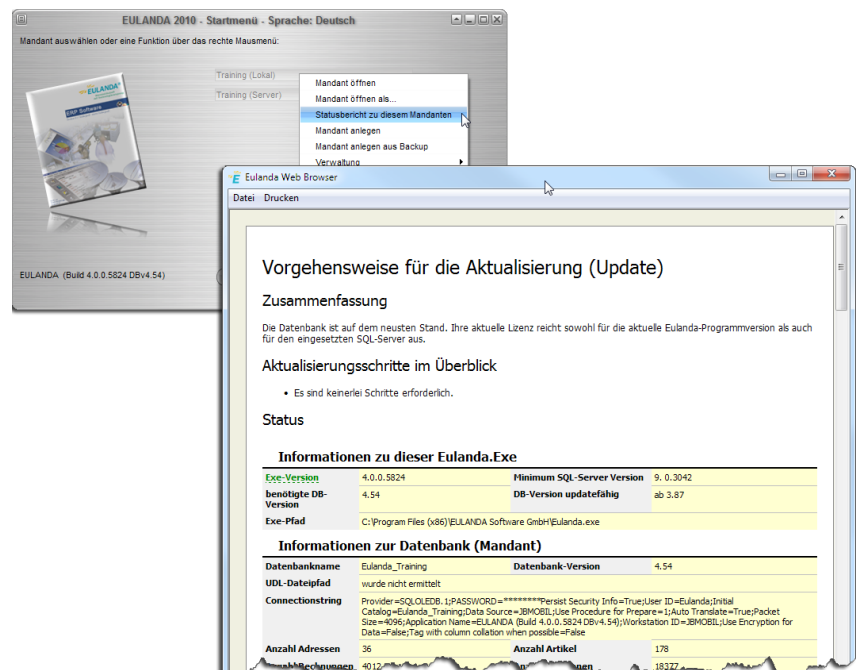

Administration / Leistung (Geschwindigkeit)

- Alle benutzerangelegten SQL-Sichten (Views) werden beim Update automatisch aktualisiert. Falls sich Spalten an den zugrundeliegenden Tabellen geändert haben, ist hierbei zukünftig kein manuelles Aktualisieren der Sichten mehr erforderlich.
- Da EULANDA 2009 nicht mehr den SQL Server 2000 unterstützt, konnten nun spezielle Funktionen des SQL 2005 verwendet werden. U.A. wurden einige Indizes um sog. Include-Spalten erweitert, die die Suchvorgänge in EULANDA positiv beeinflussen.

Fernwartung

- Die von uns eingesetzte Fernwartungssoftware der Firma Netviewer wurde auf den neuesten Stand gebracht und wird nun in der Version 5.1.1 ausgeliefert. Zusätzlich ist die Fernwartung als Plugin-Modul installierbar. Hierdurch können auch Updates an der Fernwartungs-Software eingespielt werden, wenn diese unterjährig erscheinen.

EULANDA Mehrsprachenversion

- Mehrere hundert weniger gebräuchliche Spalten, die im Browser über „neue Spalte“ hinzugefügt werden können, wurden übersetzt. Hierdurch ist auch die Standard-Auslieferung "Deutsch" verbessert. Technische Feldnamen wie "LiefDatum" usw. werden nun beispielsweise als "Liefer-Datum" angezeigt.

Erweiterte Hilfeseiten

- Etliche Hilfeseiten sind auf den Stand von EULANDA® 2009 gebracht worden. Noch fehlende Seiten werden Stück für Stück angepasst. Das neue Online-Handbuch wird mit EULANDA® 2009 ab Juli ausgeliefert.

Versionspflege

- Usbekistan wurde in die Ländertabelle aufgenommen
- Für die Länder Slowakei, Malta, Slowenien und Zypern, die zwischenzeitlich dem Euro-Raum beigetreten sind, wurde der feste Wechselkurs hinterlegt.

SQL Registry

- EULANDA enthält nun ein Werkzeug, um zwei SQL-Registries miteinander vergleichen zu können. Hierbei werden nur die Knoten und Werte angezeigt, die sich unterscheiden bzw. die in der einen oder anderen Registry fehlen. Damit lassen sich beispielsweise Unterschiede zur Auslieferungsversion - also zu einer frisch installierten EULANDA - feststellen. Der entsprechende Menüpunkt befindet sich im Modul „Registry“ im Menü „Bearbeiten“.
- Es ist auch möglich Vergleiche zu einer Registry-Backupdatei („cnreg“) oder zu einem anderen Mandanten zu erstellen
- Über das Rechte-Maus-Menü kann man die Werte dann in die jeweils andere Registry übernehmen, falls diese nicht schreibgeschützt ist.

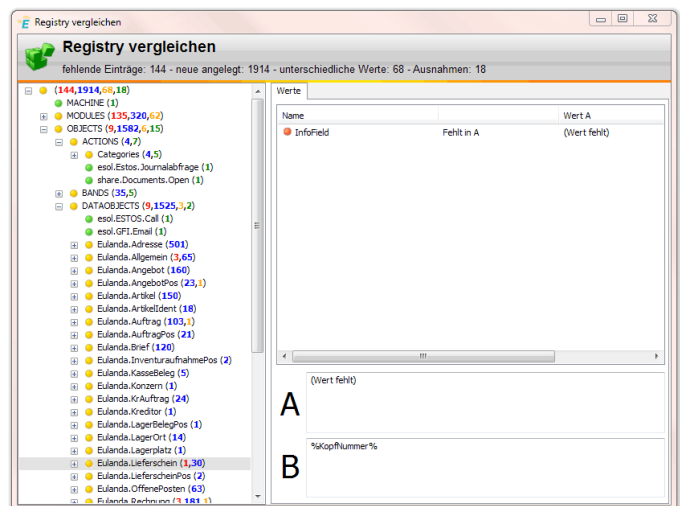

Für Entwickler

- Beliebige Erweiterungen (Berichte, Infosysteme, Menüpunkte, SQL-Tabellen etc.) lassen sich zu Installationspaketen (=Plugins) zusammenfassen, um diese dann einfacher zu verteilen können. Details zum Aufbau der Pakete befinden sich im Anwenderforum.
- Für unsere Solution-Partner bieten wir nun einen speziellen Entwicklermodus. Der Modus wird über das Menü „Hilfe“ aktiviert. Hierzu wird ein Passwort benötigt.

Weitere Informationen befinden sich im Anwenderforum.

- ▶ Zu den Kurzinfos werden die internen Namen angezeigt.
- ▶ Diese fungieren gleichzeitig als Link. Über Mausklick wird der entsprechende Registry-Pfad aufgerufen
- ▶ Im Infosystem wird der interne Name des Infosystems angezeigt
- ▶ Zu allen Merkmalen (Merkmalbaum) wird in Klammern die entsprechende ID angezeigt
- ▶ Im Hauptmenü wird ein neuer Hauptpunkt „[developer]“ mit folgenden Funktionen eingeblendet:
 - ▶ Abschalten des eulanda-Protokoll-Caches (html-Protokoll)
 - ▶ Leeren des Caches (Bild-Cache und Protokoll-Cach)
 - ▶ Protokollieren aller SQL-Befehle auf dem Desktop
 - ▶ Anzeigen des zuvor protokollierten SQL-Befehle
 - ▶ Springen in die Registry in den Pfad des aktuellen DATAOBJECTS
 - ▶ Information zu Menüpunkten
- Alle Tabellenspalten vom Typ „Text“ wurden in „varchar(max)“ geändert. Varchar(max) ist ein neuer Datentyp des SQL-Servers-2005. Dieser speichert ebenfalls 2GB Daten, lässt sich aber verarbeiten, wie normale varchar-Werte. Also insbesondere können lokale Variablen definiert werden und mit den üblichen Funktionen SUBSTRING, LEFT etc. bearbeiten

API-Erweiterungen für Entwickler

- Erweiterung des vorhandenen MultiDlg. Mit dem MultiDlg lassen sich eigene Bildschirmmasken in EULANDA® integrieren.
- Der neue Installer-Service erlaubt das Erstellen von Plugins, so dass eigene Module vom Anwender per Klick installiert werden können.
- Erweiterung der XML-Schnittstelle. Diese beinhaltet zum Beispiel die Mailings, Adressen und Selektionen des HTML-Mailers, aber auch die Installer-Module.

Neue SQL-Funktionen

Funktion	Beschreibung
cnf_Trim	Entfernt Leerzeichen und TABs am Anfang und Ende eines Strings

Funktion	Beschreibung
cnf_xxGotoyy	Über nachfolgende tabellenwertige Funktionen lassen sich die verknüpften Datenätze zu einem bestimmten Datensatz ermitteln. Diese gleichen Funktionen werden auch innerhalb Eulandas im „Gehezu“-Dialog verwendet.
	dbo.cnf_AdGotoAnAktiv - ermittelt alle aktiven Angebote zur Adresse
	dbo.cnf_AfGotoAn - ermittelt alle Angebote zum Auftrag
	dbo.cnf_AfGotoRe - ermittelt alle Rechnungen zum Auftrag
	dbo.cnf_AfGotoLf - ermittelt alle Lieferscheine zum Auftrag
	dbo.cnf_AnGotoLf - ermittelt alle Lieferscheine zum Angebot
	dbo.cnf_AnGotoRe - ermittelt alle Rechnungen zum Angebot
	dbo.cnf_AnGotoAf - ermittelt alle Aufträge zum Angebot
	cnf_KfGotoLIWe - ermittelt die Wareneingänge zu einer Bestellung
	dbo.cnf_LfGotoAf - ermittelt alle Aufträge zum Lieferschein
	dbo.cnf_LfGotoAn - ermittelt alle Angebote zum Lieferschein
	dbo.cnf_LfGotoRe - ermittelt alle Rechnungen zum Lieferschein
	cnf_LLWeGotoKf - ermittelt die Bestellungen zum Wareneingang
	dbo.cnf_ReGotoLf - ermittelt alle Lieferscheine zur Rechnung
	dbo.cnf_ReGotoAf - ermittelt alle Aufträge zur Rechnung
	dbo.cnf_ReGotoAn - ermittelt alle Angebote zur Rechnung

iScript-API - neue und erweiterte Funktionen

Funktion	Beschreibung
ellib.xxx	Details zu Änderungen an diesem Modul werden zu einem späteren Zeitpunkt veröffentlicht

Fehlerkorrekturen

- Im Modul Datanorm-Export wurden verschiedene Fehler korrigiert (Datei-Erstellung, Preisfindung, Bedienung)

EULANDA Software GmbH
Im Lagersboden 13
65510 Hünstetten
Germany



Tel.: +49 6126 9373 - 0
Fax.: +49 6126 9373 - 200
Email: info@eulanda.de